B.A.P. "RODRIGUEZ"



342

1952 1982

ANIBAL SALMON VAREA
CAPITAN DE FRAGATA
COMANDANTE DEL B. A. P. "RODRIGUEZ"

"Antes que el sueño (o el terror) tejiera
mitologías y cosmogonías,
antes que el tiempo se acuñara en días,
el mar, el siempre mar, ya estaba y era . . . "

Jorge Luis Borges

Gran Almirante del Perú
Miguel Grau

MUSEO NAVAL DEL PERU



Cámara de Oficiales
B.A.P. "Rodríguez"

ELOGIO DE DON MIGUEL GRAU

"Todos los años el 8 de Octubre la enseña del Almirante Grau –la vieja y querida enseña del Huáscar legendario, en el que todos hemos navegado idealmente y aprendido la congoja y el orgullo de ser peruanos– sube, silenciosamente, al tope de la emoción patriótica, en el más alto mástil de la admiración heroica. El reconocimiento del heroismo de Grau con ser este tan nuestro, tan de nuestra estirpe, tan unido a nuestro destino, tan entrañable y puro, tan infalsificable, no fue el fruto de una exaltación local y pasajera, enardecida por la pasión nacional y la angustia del peligro, sino que, en la soledad de nuestro desamparo internacional y de nuestra quijotesca locura de justicia, nos vino de fuera, como un alivio de gloria para premiar el infortunio.

Fue el coro expectante de la tragedia el que, desde todos los ángulos del mundo, señaló a Grau como al héroe de la moderna gesta naval. Grau no fue héroe por casualidad ni por decreto. Lo fue a la manera carlyliana, por una misteriosa fuerza cósmica, por una imposición de la naturaleza, que encendió de fe el frágil barro del Perú y lo purificó en el crisol del sufrimiento. Por eso le amó el Perú escéptico, el país alegre de la abundancia y la prodigalidad, de la retórica solidaria y la manirrota dádiva fraterna, porque en él halló –en la suprema sinceridad del heroismo y del valor, que son en todos los tiempos fuente de piedad y de misericordia– la posibilidad de luchar sin amargura y de convertir la venganza en generosidad.

Grau fue y será, por ello, el símbolo del Perú, el héroe peruano por excelencia, porque tuvo, entre sus virtudes cardinales algunas que eran suyas como brote milagroso del genio heroico –salud, fortaleza, tenacidad, prudencia, robustez del cuerpo y del alma– y otras que eran la impronta de nuestro espíritu y nuestro sino y cristalizaron en su mezcla de bravura y nobleza, en su humildad y ternura para el niño, para el enemigo, en su incapacidad para la violencia destructora y la saña vandálica, y sobre todo, en su peruanísima lección de vencer sin odio y de perder con honra..."

Raúl Porras Barrenechea

Teniente Primero A. P.
José Melitón Rodríguez Pérez

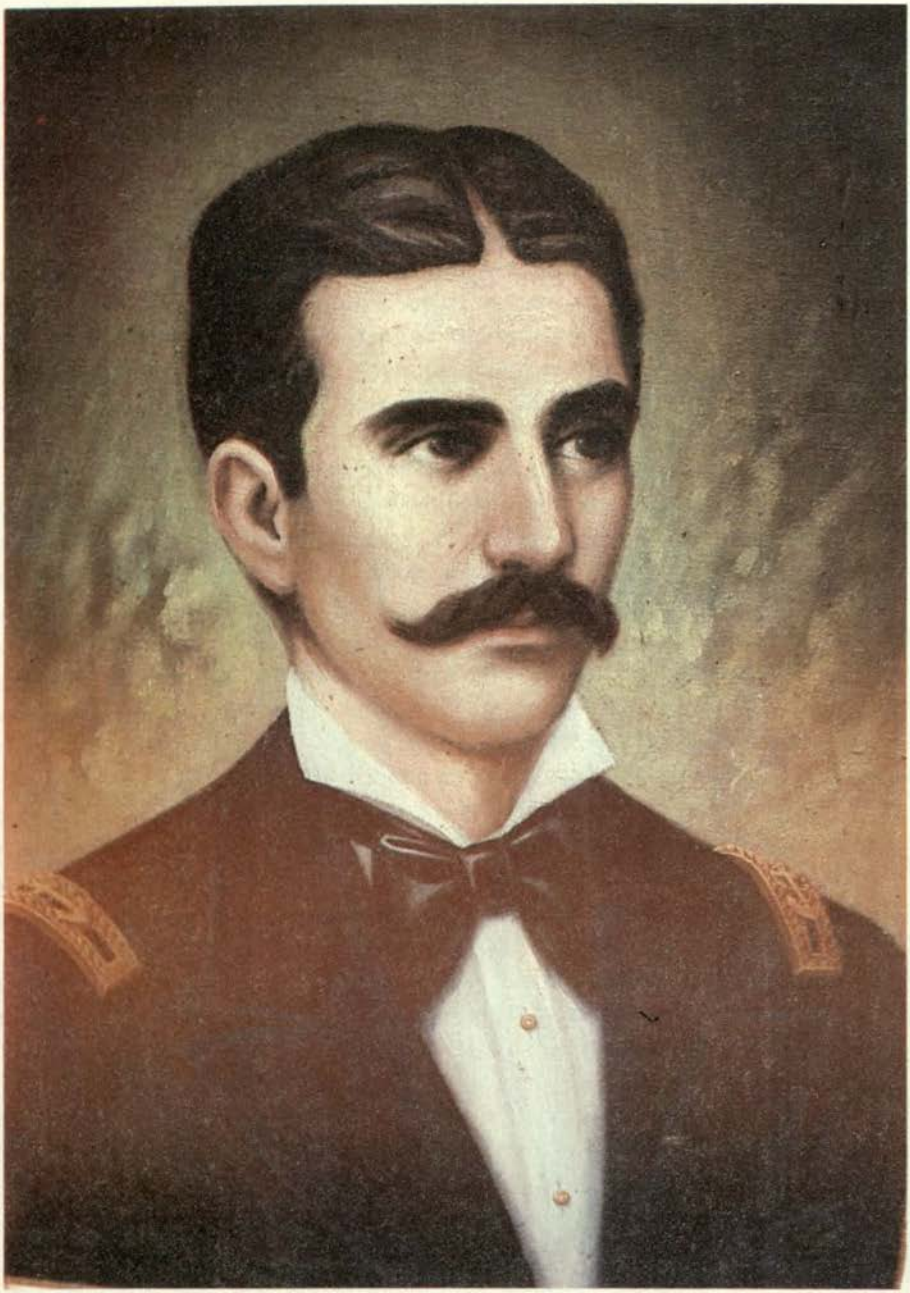

Cámara de Oficiales
B.A.P. "Rodríguez"

TENIENTE PRIMERO JOSE MELITON RODRIGUEZ

En Lima, cuna de poetas y artistas, nació José Melitón Rodríguez, el 31 de marzo de 1848. Perteneció a una distinguida familia arequipeña. Fueron sus padres Don José Ponciano Rodríguez, prócer de la Independencia, ponderado político y médico notable que había desempeñado el cargo de cirujano mayor en el Ejército; y doña Juana Pérez, respetable matrona de la localidad.

Los prestigios de su casa pueden deducirse sabiendo que una de sus hermanas fue religiosa y desempeñó por muchos años la Dirección del Convento de las Mercedarias; otra formó hogar en Bolivia con el General peruano Angel Rodríguez Ramírez, benemérito de la Patria en grado heroico y tronco de una esclarecida familia cuyos antecesores se prodigaron en la campaña de la Independencia y regaron con su sangre a Pichincha y Ayacucho en las históricas victorias de Antonio José de Sucre sobre los españoles en 1822 y 1824, respectivamente.

Luego de recibir una esmerada educación en los colegios capitalinos y nutrida su infancia con las historias de audaces marinos, la sangre de los cuales corría por sus venas, ingresó como guardiamarina de la Armada Peruana en 1867, a bordo de la fragata "Independencia", distinguiéndose desde el primer instante como un ejemplar alumno, cuya aplicación debía darle en poco tiempo la fama de eficiente nauta militar.

A mediados de 1870 obtuvo su ascenso a la clase de Alférez de Fragata, siendo trasladado al "Huáscar". Sus admirables acciones le permitieron encontrarse, después de 4 años, ocupando un lugar envidiable entre nuestros oficiales, con el grado de Teniente Segundo.

Marino de Escuela y de principios, observó siempre una conducta intachable, y tuvo gestos que fueron su consagración. Fue uno de los primeros en manifestar su repulsa al golpe de Estado que encabezaron los hermanos Gutiérrez el 21 de julio de 1872, rechazo que luego siguieron todos los miembros del cuerpo de la Marina de Guerra del Perú.

A esta altura de su carrera fue trasladado a la fragata "Independencia", volviendo luego al "Huáscar" en 1876. En 1877 estuvo sucesivamente en el "Talismán", la "Unión", la "Independencia" y la cañonera "Pilcomayo". Al promediarse el mes de mayo de dicho año, nuevamente se vislumbra su hidalguía, y el mozo de gallarda y varonil estampa manifiesta su repudio a la sublevación del monitor "Huáscar" contra el Gobierno Constitucional del General Prado, y es fama que al solicitársele su adhesión, rechazó altaneramente la invitación, convencido de que se trataba de un movimiento político y, lejos de secundar a los sublevados, formó parte de la expedición que se



Cámara de Oficiales del B.A.P. "Rodríguez"
Fotografía: Flor de María Cosio
Cortesía: Museo Naval "Capitán de Navío Julio J. Elías Murguía"

". . . Yo saludo y canto a la curtida tripulación del "Huáscar",
a los inconcebibles hijos del fuego que el agua verde enamorara,
a los sucesivos oficiales que la muerte fue nombrando capitanes,
a los furiosos hombres del cañón y de las jarcias,
a los insomnes vigías ateridos, y a los sinfónicos esclavos del infierno,
los membrudos fogoneros que soñaba el viento libre ! "

JUAN RIOS
(" Canto a Grau ")

UN SOLO NORTE: EL DEBER
TAN SOLO UN RUMBO: EL HONOR

COMANDANTES DEL B.A.P. "RODRIGUEZ"

C. de F.	*Enrique CARBONEL C.*	*1951*
C. de F.	*Luis PONCE A.*	*1953*
C. de F.	*Fernando ZAPATER V.*	*1955*
C. de F.	*Enrique VILLA S.*	*1956*
C. de F.	*Armando ECHEANDIA R.*	*1957*
C. de F.	*Guillermo FAURA G.*	*1958*
C. de F.	*Rafael DURAN R.*	*1961*
C. de F.	*Jaime SAAVEDRA P.*	*1962*
C. de F.	*Guillermo ANGULO D.*	*1963*
C. de F.	*Felipe VILLENA G.*	*1963*
C. de F.	*Miguel BERNOS D.*	*1965*
C. de F.	*Augusto PEREZ Del Solar*	*1966*
C. de F.	*Luis MURGUIA B.*	*1967*
C. de F.	*Raúl NUÑEZ V.*	*1969*
C. de F.	*Jaime NAVACH N.*	*1970*
C. de F.	*Ciro SARAVIA H.*	*1971*
C. de F.	*Alberto VATTUONE M.*	*1971*
C. de F.	*Gustavo KARR B.*	*1972*
C. de F.	*Jorge GUERRERO L.*	*1973*
C. de F.	*Jorge SAZ P.*	*1974*
C. de F.	*Juan RIBAUDO De la Torre*	*1975*
C. de F.	*Jaime PACHECO Q.*	*1977*
C. de F.	*Roque LORET DE MOLA P.*	*1978*
C. de F.	*Fernando CASARETTO A.*	*1980*
C. de F.	*Aníbal SALMON V.*	*1981*

PALABRAS DEL COMANDANTE

21 Febrero 1982

El 21 de febrero de 1952, esto es hace 30 años, esta nave fue incorporada al Servicio de la Marina peruana como una de las Unidades de Guerra de esta Institución.

Previamente fue reacondicionada y modernizada con determinados dispositivos y armamentos, que actualmente posee.

Durante el tiempo que lleva perteneciendo a la Marina de Guerra, ha desarrollado intensa actividad, dándose el caso que a 1981, es la Unidad de Guerra que registra el mayor número de millas navegadas en nuestro mar.

Debe relievarse que, pese a su edad y a las intensas actividades que le ha cabido cumplir, todas sus máquinas, así como sus grupos electrógenos sensores y el armamento con que está dotada, se encuentran eficientemente operativos, lo cual viene a constituir un fiel testimonio no sólo de la buena calidad de su construcción, sino por la óptima eficiencia de las dotaciones que la han tripulado y el celoso cuidado que con esta Unidad se ha tenido.

Para terminar tan breve reseña de la vida de este veterano buque, debo resaltar que en la historia de nuestra Institución es la primera Unidad de nuestra escuadra que al cumplir 30 años de servicio activo se encuentra en plena capacidad operativa, pues, el presente aniversario encuentra al buque en preparativos para la conclusión del ya iniciado Crucero de Verano 1982, a cuya primera etapa, hemos acudido.

Al asumir el Comando del Buque, en abril de 1981, logré una de las más grandes aspiraciones de todo Oficial, comandar una Unidad de Combate Operativa. Mayor orgullo y privilegio constituye para mí estar al mando de ella justamente cuando cumple su 30 aniversario al servicio de nuestra Institución y poder reafirmar rotundamente que pese a su antigüedad, está cumpliendo a cabalidad su misión como Unidad de Guerra, siendo para mí una hermosa emoción el hacerla navegar.

En esta ocasión, rindo cálido homenaje a todos los Comandantes de este Buque que me han precedido en su mando, así como a los Oficiales que los secundaron, igualmente a las dotaciones que la han tripulado, pues todos ellos, han jugado importantísimo papel para que el BAP. "RODRIGUEZ" tribute hoy a su Marina, a nuestra querida Institución la noble ofrenda de su ejemplar existencia.

¡ Viva la Marina de Guerra del Perú !

¡ Viva el B.A.P. "RODRIGUEZ" !

El Capitán de Fragata
Aníbal SALMON Varea

DOTACION DEL B.A.P. "RODRIGUEZ"
AÑO 1982

PLANA MAYOR

C. de F.	Aníbal SALMON Varea
C. de C.	Mario CARULLA Marchena
Tte. 1°	Eduardo LOPEZ DE CASTILLA Delgado
Tte. 1°	Víctor SARRIA Puertas
Tte. 2°	Iván CARRILLO Willis
Tte. 2°	César VENEGAS Núñez
A. Fgt.	Alfredo SILVA Díaz
A. Fgt.	Ricardo BARRERA Herrera
A. Fgt.	Víctor POMAR Calderón
A. Fgt.	Lizardo ALFARO Castro
A. Fgt.	Jorge CARDENAS Grados
A. Fgt.	César PEREZ–REYES Alva
A. Fgt.	Mario LUQUE Ramírez
A. Fgt.	Fausto FIGUEROA Torreblanca

PLANA MENOR

T1.	Mot.	Juan MAGUIÑA Colquis
T1.	Ele.	Alejandro BUENO Varillas
T1.	Rad.	César VILLALTA López
T1.	Man.	Juan LOAYZA Chávez
T2.	Art.	José VALLES Ramírez
T2.	Eco. (64)	Félix RAMOS Campos
T3.	Pel.	Agapito AYALA Enciso
T3.	Man.	Tomás GIRON Estrada
T3.	Rar.	Teodoro LOPEZ Peña
T3.	Mot.	Juan EGOAVIL La Torre
OM1.	Man.	Demetrio QUISPE Cárdenas
OM1.	Man.	Bernardino ROJAS Quilca
OM1.	Fur.	Félix VERNAZZA Ñárquez
OM1.	Ars.	José PAREDES Olivos
OM1.	Eco.	Johny SURCO Rojas
OM1.	Men.	Víctor BAUTISTA Cuéllar
OM1.	Mot.	Arturo VEGA Chávez
OM1.	Señ.	Jesús MARIN Díaz
OM1.	Art.	Manuel DUYMOVICH Napán
OM1.	Máq.	Pepe FERNANDEZ Ventura

OM1. Man.	José PEZANTES Aranda
OM1. Mot.	Gerónimo MONTERO Castro
OM1. Art.	Alfonso PADILLA Soria
OM1. Fur.	Rafael SANDOVAL Montero
OM1. Señ.	César TUESTA Guevara
OM1. Art.	Luis ESPINOZA Pezo
OM1. Mot.	Jaime SAENZ Moncada
OM1. Coc.	Francisco RODRIGUEZ Chávez
OM1. May.	Purificación VERGARA Mendoza
OM1. Pan.	Víctor CARBONELL Sánchez
OM2. Sas.	Juan TALLEDO Castro
OM2. May.	Juan CHECA Mayhua
OM2. Mot.	Héctor GOMEZ Farías
OM2. Cot.	Lucio CONTTI Rojas
OM2. Rar.	Carlos RODRIGUEZ Aranda
OM2. Señ.	Eduardo ROBLES Miñano
OM2. Señ.	Jorge LEON Huerta
OM2. Aba.	Alejandro CASTILLO Reyes
OM2. Ele.	Lorenzo AMADO Calderón
OM2. Men.	César ARCE Romero
OM2. Art.	Narciso HUAMANI Osorio
OM2. Man.	Hugo LUQUE Cutipa
OM2. Art.	Enrique ALATA Taype
OM2. Men.	Manuel FLORES Larrea
OM2. Máq.	Antonio SANTOS Tejada
OM2. Art.	José SOTELO Chumpitaz
OM2. Mot.	Lorenzo CHAVESTA Gonzales
OM2. Mot.	Ricardo QUISPE Cadenas
OM2. Art.	Ramiro SANCHEZ Sotomayor
OM2. Art.	Manuel VALERIO Carrasco
OM2. Art.	Moisés ARIAS Aburto
OM2. Ele.	Pedro HERNANDEZ Carrizales
OM2. Ele.	Carlos BOZA Llanos
OM2. Lav.	Modesto LOPEZ Quispetupac
OM2. Son.	Nicolás URIBE Ochoa
OM2. Aba.	José YARLEQUE Rodríguez
OM2. Art.	Jesús INGA Ayac
OM2. Pel.	Roberto TANDAZO Ojeda
OM2. May.	Benito CASTILLO López
OM2. Art.	Williams JAIMES Zúñiga
OM2. Man.	Leo HUAMAN Peña
OM2. Art.	Delmer SEGURA Rubio
OM2. Man.	Máximo HILARIO Marcas
OM2. Cot.	Abel OLAZA Ramírez
OM2. Mot.	Vides MAURICIO Mendoza

OM2. Ele.	Humberto CASTAÑEDA Torres
OM3. Aba.	Elbert SAYAN Livia
OM3. Car.	Juan CALATAYUD Uribe
OM3. Pon.	Edgar HUAMAN Huerto
OM3. Enf.	Mac DELGADO Del Carpio
OM3. Mot.	Elmer BARAHONA Cohaguila
OM3. Señ.	Jaime GRANDEZ Ventura
OM3. Eco.	Darwin ZUÑIGA Bernabé
OM3. Eco.	Javier DAVALOS Netto
OM3. Art.	Marco HURTADO Mares
OM3. Mot.	Gilberto BURGA Li
OM3. Art.	José YATACO Véliz
OM3. Art.	Mario SALAS Coronel
OM3. Enf.	Javier MAVILA Ching
OM3. Man.	Carmen MEDINA Yaya
OM3. Mot.	José ILMA Muñoz
OM3. Eco.	Augusto MEDINA García
OM3. Rar.	Alfredo ROJAS Ruiz
OM3. Eco.	Mario MERCADO De La Fuente
OM3. Ele.	Armando VASQUEZ Polo
OM3. Coc.	Martín SUCA Choque
OM3. Son.	Ricardo SILVA Amanqui
OM3. Ele.	Sigifredo DIOS Agurto
OM3. Son.	Javier URRUNAGA Ortecho
OM3. Ele.	Abelardo CERON Ríos
OM3. Son.	Luis ENRIQUEZ Samamé
OM3. Mot.	Alberto VASQUEZ Ramírez
OM3. Ele.	Juan ONOFRE Alcántara
OM3. Son.	Hermes ANGELES Chero
OM3. Fur.	Ricardo FLORES Zúñiga
OM3. Art.	Jorge GARCIA García
OM3. Ele.	Jorge CARBAJAL Puma
OM3. Rad.	Víctor TORRES Cortez
OM3. Art.	Víctor CASTAGNE Saavedra
OM3. Máq.	Roberto TRIGUEROS Balcázar
OM3. Rad.	Hugo ARIAS Tasayco
OM3. Máq.	Manuel SALAZAR Barbagelata
OM3. Enf.	Orlando SAAVEDRA Blancas
OM3. Máq.	Eduardo LARRIVIERI Horna
OM3. Máq.	Evín CAMPOS Huamán
OM3. Cal.	Wilson PEREZ Cruzado
OM3. Art.	Cirilo GONZALES Molina
OM3. Art.	Rubén ROJAS Sucapuca
OM3. Art.	Víctor GUZMAN Ríos
OM3. Art.	Wilder CALDERON Muñoz

OM3. Art.	Raúl NACIMIENTO Panaifo
OM3. Art.	Ricardo CALLUPE Castro
OM3. Art.	Alberto GARCIA BLASQUEZ Gutiérrez
OM3. Señ.	Jorge TIJERO García
OM3. Señ.	César MORAN Ramírez
OM3. Rad.	Fernando HIDALGO Mostacero
OM3. Rad.	Rolando CCANCHI Ventura
Alu. Rad.	Roger UGARTE Quispe
Cb1. Pan.	Mario HUAMANI De la Cruz
Cb1. May.	Jorge SEVILLANO Narváez
Cb2. Cub.	José GONZALES Pernia
Cb2. Cub.	José RUGEL Córdova
Cb2. Cub.	José POMARINO Munayco
Mar. Cub.	Luis OLIVA Cresente
Mar. Cub.	Edwin PONCE Gutiérrez
Grumete.	José ANCO Quispe
Grumete.	Sergio HUANCA Domínguez
Grumete.	César ALVARADO Salinas

EL ESPIRITU DEL B.A.P. "RODRIGUEZ"

Tiene origen posiblemente, con el nombre del Buque, el de un joven Teniente Primero, José Melitón RODRIGUEZ, integrante de aquella sucesión gloriosa de Comandantes, muertos en cumplimiento del deber frente a la Punta de Angamos, el 8 de Octubre de 1879 al mando del Monitor "HUASCAR".

Nombre, que a su vez recibió del cazatorpedero "Teniente RODRIGUEZ" adquirido en Francia en 1914, primer buque de guerra en cruzar el Canal de Panamá –que inició labores de tránsito el 19 de agosto de tal año– presente en el Conflicto de Leticia junto con el Crucero "LIMA" en 1934 y que señaló también su ingreso en la Fuerza Naval de la Amazonía, lugar donde se encuentra actualmente desguazado, junto al embarcadero de Bellavista, tras su baja en 1939, donando así, tras un cuarto de siglo de meritorios servicios à la Marina, prosapia y singular responsabilidad a quien trece años después le sucedería.

A ello, sumóse la feliz coincidencia de integrar con los B.A.P. "CASTILLA" y "AGUIRRE", los ya legendarios "DADOS": D–1, D–2 y D–3 aquellos Destructores Escolta, en los que se hicieron hombres de mar, muchas generaciones desde 1952, año que marca una etapa de profundo significado en el desarrollo de la Institución y que sin duda, despierta hoy, en la intimidad de muchos corazones, un sentimiento peculiar, mezcla de afecto, reconocimiento, orgullo, alegría y agradecimiento matizados por esa pátina de nostalgia, que, caracteriza a quienes tienen relación con los más auténticos avatares de la profesión naval y que es al fin y al cabo, mucho de lo mejor por lo que bregamos en la vida.

Tras el importante paréntesis de su recorrido integral efectuado en 1965 reemprendió el B.A.P. "RODRIGUEZ", el cumplimiento de sus tareas con la profesional eficiencia de sus mejores días, continuando así ese especial proceso de acrisolamiento que tanto tiene que ver con los años y mucho quizás, con cierta responsabilidad asumida de ser el solitario representante de aquella Flotilla de 1952.

Hoy, el siempre renovado "RODRIGUEZ", continúa albergando con sus máquinas principales y auxiliares, de origen en perfecto funcionamiento, nuevos sistemas, unidades y equipos, sucesivamente incorporados a bordo y que se corresponden en el cumplimiento de su misión. La supervivencia y mantenimiento excepcionales de aquellos sistemas operando sin disonancia alguna con el equipo moderno, aprovechándose en favor de éstos, la expe-

riencia acumulada en aquéllos y teniendo hombre y máquina en su conjunto a la mejor eficiencia del Buque, representan en primera instancia lo que con sutileza y sin estridencia va formando hora a hora, día a día, año a año, cada tripulante a bordo: el hecho y el legado de su trabajo. Acción y continuidad. Esfuerzo consecuente y entrega abierta.

Tal vez todo resida, pues, en el principio vivificante que, el hecho de recibir, explica el de dar, y que si el "RODRIGUEZ" tiene treinta años sirviendo a la Patria, ello tiene explicación en que otras personas, bregaron antes, con el mismo enterado profesionalismo, espíritu de sacrificio y amor a su Marina que observa la dotación actual, y que es, tal suerte de vínculo y acción continuada, lo que da vida a este noble Buque, forjador de profesionales del mar y orgulloso portador de un Pabellón que airoso hoy, gualdrapeará en el pico muchos años más de los que la existencia física del buque pueda depararle, pues, el espíritu del B.A.P. "RODRIGUEZ", es el espíritu de la Marina.

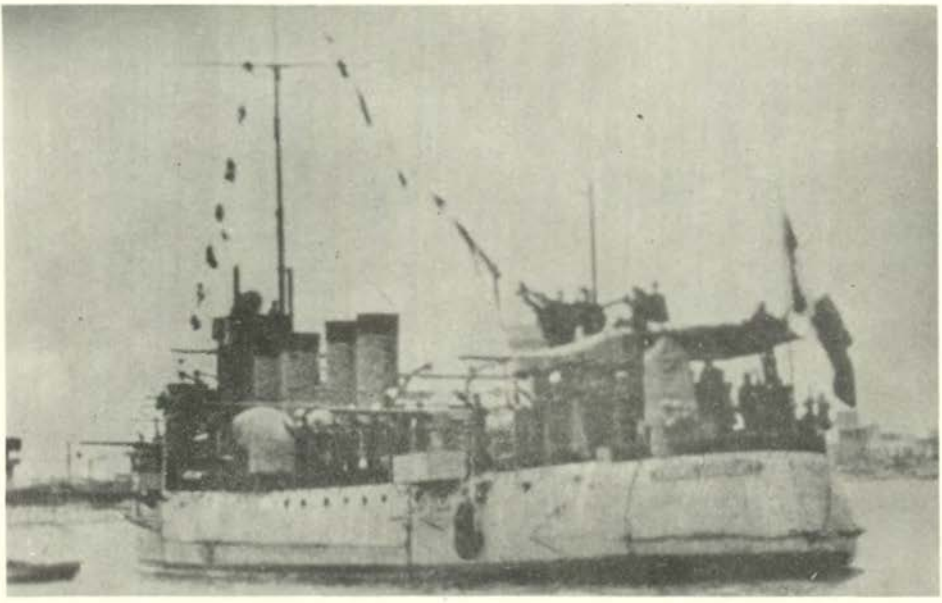

Fotografía: Flor de María Cosío
Cortesía: Museo Naval "Capitán de Navío Julio J. Elías Murguía"



Fotografía: *Dirección de Información de la Marina*
Impresión y
Artes gráficas: *Imprenta de la Marina*
Producción: *Dirección de Información de la Marina*
Realización: *B.A.P. "Rodríguez"*



35